

ONDERVLOEREN

De ondervloer moet vlak en schoon zijn, wanneer dit niet het geval is informeert U bij de Parketreus naar de verschillende mogelijkheden omtrent het egaliseren ervan.

Bij vloeren zonder kelder- of kruipruimte is men verplicht om een extra dampdichte laag toe te passen zoals Plasticfolie, Duo perfect of Forma plan.

Verder gebruiken we Depron, Uno protect en Parquet felt, afhankelijk van de wensen of praktische mogelijkheden van de klant.



LEGINSTRUCTIES

Het leggen van de Plankenvloer

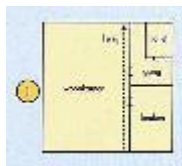

Begin met het aanzetten van de eerste rij aan de deur of zichtzijde (situatie 1)

of aan de langste muurzijde afhankelijk van de situatie ter plaatse (situatie 2).

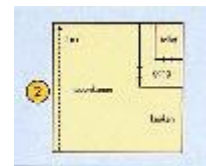

Het is noodzakelijk om de eerste rij, recht in 1 lijn te leggen om zodoende een goede sluit- of pasvorm te verkrijgen. Deze rechte lijn kan men het beste verkrijgen door minimaal twee rijen vloerplanken goed sluitend in elkaar tegen de muur te schuiven.

Doordat de planken zowel recht als haaks zijn, verkrijgt men vanzelf een rechte lijn (situatie 3).

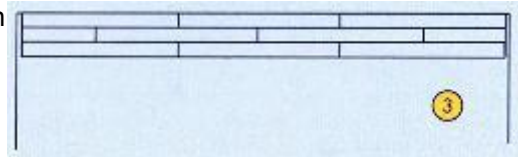

Leg de planken aan de groefzijde tegen de muur zodat tijdens het aankloppen van de planken men tegen de penzijde klopt, waardoor de sluitkant van de plank niet beschadigd of ingedeukt kan worden (situatie 4).

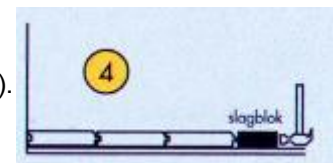

Schuif vervolgens de in elkaar geklopte rijen nu van de muurzijde af zodat we een vloerspelings krijgen van minimaal 15 mm, afhankelijk van de te leggen vloerbreedte, en rekening houdend met de dikte van de plint of sluitlijst. De verkregen speling tussen de muur en de eerste rij wordt nu elke lengte meter opgevuld door er een wig of afstandsblokje tussen te kloppen (situatie 5).

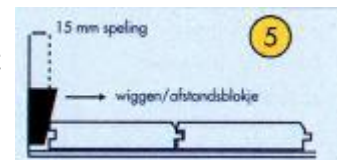

Wanneer we de eerste rijen op de kopse muurzijden ook voorzien van wiggen en deze goed aankloppen zijn we er zeker van dat onze gelegde vloerdelen tijdens het leggen niet meer kunnen verschuiven (situatie 6).

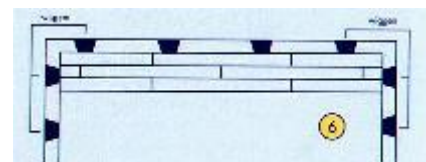

Gedurende het verder leggen van Uw plankenvloer is het raadzaam om de kopse aansluitingen minimaal 50 cm te laten verspringen, dus rekening houdende met het feit dat er geen naden van twee aansluitende delen naast elkaar komen te liggen (situatie 7).

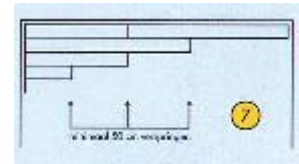

U krijgt hierdoor een beter verband en een optisch rustiger effect van Uw nieuwe plankenvloer. Wanneer we de vloerplanken om openhaarden of verwarmingsbuizen moeten uitsparen is ook hier de juiste vloerspeling van groot belang. Klop of trek de laatste rijen met behulp van een rekijzer of koevoet in elkaar (situatie 8).

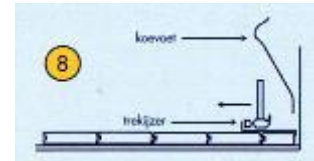

De vloer wordt nu opgespannen door elke lengte meter een wig tussen laatste rij en muur te kloppen (situatie 9).

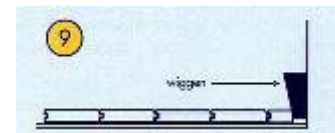

Na gereedkomen van de vloer laten we de wiggen nog 12 uur tussen vloer en muur zitten. Nadat de wiggen verwijderd zijn kunnen we de vloer afwerken met de bijpassende vloerplinten of sluitlijsten naar keuze.

VERLIJMEN

Hoe en wanneer te verlijmen

Alle zachtere houtsoorten zoals vuren, grenen of lariks worden altijd "verhuisbaar" gelegd, hetgeen wil zeggen dat ze alleen op de kopse aansluitingen van de planken verlijmd worden door in de kopse groef te lijmen (situatie 10).

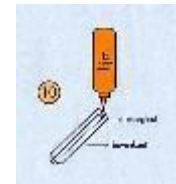

Deze verhuisbare legmethode geldt ook voor alle andere houtsoorten zoals eiken en beuken alleen hebben we bij deze houtsoorten de mogelijkheid van de vloerdelen volledig rondom te verlijmen (situatie 11).

Hierdoor verkrijgt men een beter pasvorm van de vloer over een langere periode doordat de vloerdelen nu niet meer afzonderlijk kunnen naverwerken. De keuze verhuisbaar leggen of volledig verlijmd leggen is afhankelijk van de individuele wensen of praktische mogelijkheden van elke klant afzonderlijk. Bij kant en klaar gelakte vloeren dient U zo precies en schoon mogelijk te werken zodat er tijdens het leggen geen beschadigingen aan Uw reeds afgewerkte plankenvloer kunnen ontstaan.